С праздником 1 Мая!

17 (564) 26.IV—2.V. 1979 г.
Издается с 1968 года

В НОМЕРЕ:

стр. 2—3
ПО СТРАНЕ СОВЕТСКОЙ

стр. 4—6
СОЛДАТ ЛЕНИНСКОЙ ГВАРДИИ

стр. 8—10
ПРОМЕЖУТОЧНЫЙ ФИНИШ АНАТОЛИЯ КАРПОВА

стр. 15
МАЙСКИЙ КОНКУРС



ЕЖЕНЕДЕЛЬНОЕ ПРИЛОЖЕНИЕ К ГАЗЕТЕ «СОВЕТСКИЙ СПОРТ»



1979 год — Год ребенка.



Перед отъездом на турнир в Монреаль экс-чемпион мира Михаил Таль побывал в колхозе «Узвара» Бауского района Латвийской ССР. Гроссмейстер рассказал любителям шахмат о матче в Багио, принял участие в церемонии награждения победителей колхозного чемпионата и дал сеанс одновременной игры.

Фото В. Ретенайса.

ЧЕРКАССКАЯ ОБЛАСТЬ

В женском чемпионате области в пятый раз победила перворазрядница Т. Метельницкая («Авангард»), набравшая 9 очков из десяти. Второе место заняла Л. Рубан («Спартак»)— 7½, третьей на финише была А. Шкляренко («Буревестник») — 5½ очков.

Среди мужчин сильнейшим оказался кандидат в мастера В. Финкель («Спартак») — 7½ из одиннадцати. Следующие три места поделили кандидат в мастера Г. Коваленко («Колос»), перворазрядник М. Корольков («Авангард») и кандидат в мастера С. Оченаш («Спартак») — у всех по 6½ очков. По дополнительным показателям призерами стали два первых.

Прошедший чемпионат области для черкасских шахматистов юбилейный, 25-й по счету. Среди победителей этих турниров были чемпион СССР среди колхозников В. Мезенев и будущий гроссмейстер Э. Гуфельд.

Следующая партия была сыграна в нынешнем турнире.

ФИНКЕЛЬ—ПРИЙМАК

Сицилианская защита

1. e4 c5 2. Kf3 Kc6 3. d4 cd 4. K:d4 Kf6 5. Kc3 e5 6. Kdb5 d6 7. Kd5 K:d5 8. ed Ke7 9. c3 Kg6 10. Фa4 Cd7 11. Фc4 Лc8 12. Фb4 Лc5 13. Ce3 Л:d5 14. K:a7 Cc6 15. Cc4 Лc5 16. C:c5 dc 17. K:c6 cb 18. K:d8 Кр:d8 19. 0—0—0+. Черные сдались.

Ю. СТЕБЛЯНКО.

КИРОВОГРАД

В первенстве Кировоградской области среди мужчин приняли участие 28 человек. Соревнование проводилось по швейцарской системе в 11 туров. Первое-второе места разделили представители «Авангарда» И. Гительман и А. Кияненко, набравшие по 8 очков. В дополнительном матче из четырех партий победу одержал И. Гительман, который и стал чемпионом области.

Любопытно окончание следующей встречи.

А. КОБЕЦ — Л. НАСЕКОВСКИЙ



21. C:e6! fe 22. f7+ Крf8 23. Фf6 Лh7 24. Лef1 Ce7 25. Фg6 Лg7 26. Ф:h5 Cg5+ 27. Крb1 Кре7 28. h4! Cf6 29. Ф:c5+ Кр:f7 30. Фe5. Черные сдались.

Е. САХНИН.

ТАЛЛИН

Соревнования шахматистов-заочников имеют в Эстонии давние традиции. Уже в XIX веке шахматные клубы Таллина и Тарту проводили встречи с клубами других городов. Еще большую популярность заочная игра обрела в конце тридцатых годов, когда организацией регулярных турниров по переписке занялся выпускаемый Паулем Кересом журнал «Ээсти малэ». Большое значение имели успешные выступления Кереса в международных турнирах. Его высший успех—первое место в турнире ИФШБ (Международном союзе игры по переписке — предшественнике ИКЧФ) 1935—1936 годов, являвшегося неофициальным первенством Европы.

В послевоенные годы соревнования по переписке в Эстонии проводятся постоянно. Создана стройная система — от турниров для начинающих до первенства республики. Эстонские шахматисты также принимают участие во всесоюзных и международных турнирах. В республике три международных мастера ИКЧФ: Эндель Куускмаа, Тыну Ыйм и занявшая третье место на последнем первенстве мира Мерике Рытова. В проходящем сейчас девятом первенстве мира Т. Ыйм лидирует, набрав в закончившихся восьми партиях семь очков.

Можно ли готовить мастеров в игре по переписке?

Республиканский Дом шахмат имени П. Кереса и юношеская спортивная шахматная школа города Таллина организовали первенство республики для школьников в возрасте до 16 лет. В конце 1976 года стартовали одиннадцать таких турниров по восемь человек в каждом. Осенью следующего года началась борьба в семи отборочных турнирах второго цикла.

Январь нынешнего года был отмечен двумя событиями. В игру включилась новая волна школьников и стартовал первый финальный турнир, в котором выступают пятнадцать юных шахматистов из Таллина, Вильянди, Тарту, Нарвы и других городов республики. Среди участников — юные шахматисты, уже достигшие успехов в очных юношеских соревнованиях: Игорь Рытов, Тоомас Ней, Марта Лакс, Лембит Олль, Юрий Яковлев. В финал вышла также девочка — Кая Куузмик из Вильянди.

Сегодня новой формой соревнований охвачено уже более 200 юных шахматистов. Насыщенная анализом игра по переписке, без сомнения, поможет делу подготовки молодого поколения шахматистов республики.

Е. КАЛЬЮНДИ,
главный судья соревнований.

НАЛЬЧИК

Здесь завершился 36-й чемпионат Кабардино-Балкарской АССР среди мужчин. Первое место занял кандидат в мастера М. Кармов из Тырныауза, набравший 11½ очков из 15. На пол-очка от победителя отстали представители Нальчика В. Далингер, В. Машуков, Э. Мусаев, и Ю. Тхагазитов. По таблице коэффициентов второе место присуждено Ю. Тхагазитову, третье — Б. Машукову.

Вот одна из побед четырехкратного чемпиона республики.

Э. МУСАЕВ — М. КАРМОВ

Сицилианская защита

1. e4 c5 2. c3 e6 3. d4 d5 4. ed Ф:d5 5. Кf3 Кc6 6. Ce3 cd 7. cd Кf6 8. Кc3 Cb4 9. Cd3 Фa5 10. Cd2 Кd5 11. a3.



11...К:c3 12. ab К:b4 13. Ce4 Фd5! 14. C:d5 Кd3+ 15. Крf1 К:d1 16. Крe2 ed 17. Лh:d1 К:b2 18. Лdb1 Кc4 19. Лb5 0—0 20. Л:d5 Лe8+ 21. Крd3 Ce6 22. Лc5 Кd6 23. Кg5 Cf5+ 24. Крc3 h6 25. Cf4 b6 26. Лd5 Лac8 27. Крb4 a5+ 28. Крa4 Cc2+ 29. Крa3 Кc4+. Белые сдались.

И. ГАБРИЛОВИЧ.

УФА

Чемпионом города стал слесарь химзавода перворазрядник **В. Гурьев** с результатом 11 очков из 14 возможных. По десять очков набрали три шахматиста. Таблица коэффициентов вывела на второе место кандидата в мастера К. Спамиди. Третьим был перворазрядник А. Кутлияров, четвертым — кандидат в мастера Р. Гумеров.

Заслуживает быть отмеченным успех ученика шестого класса тринадцатилетнего перворазрядника Рустама Даутова. Он набрал 8½ очков и занял в чемпионате шестое место.

Вот окончание одной из его партий.

Р. ГУМЕРОВ — Р. ДАУТОВ



14...d3! 15. ef C:f6 16. Cf3 Кc5+. 17. Крf1 К:a4 18. C:f6 Ф:f6 19. Лe1 Л:e1+ 20. Ф:e1 Cd7 21. ba Лe8 22. Фb1 Фd4 23. h3 Cf5 24. Фc1 Ф:f4 25. g4 Лe2, и через несколько ходов белые сдались.

К. ПРЕСНЯКОВ.



В целинном совхозе «Майкульский» Кустанайской области шахматы — любимый вид отдыха. На снимке Д. Егизова: доярки Е. Цирюльник (в центре) и Е. Короленко (справа) за игрой.



Рабочий поселок Дальнегорск Приморского края. В один из выходных дней в Доме культуры «Горняк» в матче на 30 досках встретились команды производственных объединений «Дальполиметалл» и «Бор». Со счетом 15½ : 14½ победили металлисты.

Фото Б. Подемова.

ЕНАКИЕВО

В шахматном клубе Енакиевского металлургического завода проходила областная Спартакиада шахматистов. Участвовали двадцать три команды.

Чемпионом стала команда города Макеевки, за которую выступали кандидаты в мастера Борис Дикарев, Олег Матюшин и Зоя Матюшина. Второе место заняла команда Донецка, целиком составленная из студентов Политехнического института. Третьими на финише были шахматисты Горловки.

В личном зачете у мужчин по 7 очков из 9 набрали С. Полянцев и В. Раппопорт, у женщин вне конкуренции была З. Матюшина — 9 из 9!

В. ПАК.

ОДЕССА

Первенство областного совета ДСО «Авангард» проводилось в два этапа. Сначала состоялся полуфинальный турнир (40 участников, швейцарская система), а затем сильнейшие встретились в финале.

Победителем стал мастер **А. Каминик**, набравший 11 очков из четырнадцати. Второе-третье места разделили кандидаты в мастера Г. Цвилиховский и Г. Румянцев, отставшие на пол-очка.

А. ДОБРОВОЛЬСКИЙ,
судья всесоюзной категории.



СОЛДАТ ЛЕНИНСКОЙ ГВАРДИИ

Наверное, нет шахматиста, не знакомого с творчеством Александра Федоровича Ильина-Женевского. Его замечательная победа над Капабланкой в Первом московском международном турнире 1925 года вызвала в шахматном мире настоящую сенсацию.

Ильин-Женевский — участник девяти чемпионатов страны, автор интереснейших дебютных разработок. Одна из них вошла в теорию голландской защиты как система Ильина-Женевского. Столь же широко известны и выдающийся вклад Александра Федоровича в организацию шахматного движения в нашей стране, и его деятельность как журналиста и литератора.

Но ожидает подробного освещения другая сторона жизни шахматного мастера — его личное, непосредственное участие в Октябрьской революции, в организации Красной Армии и большевистской печати. Архивные документы, периодика двадцатых годов, дневниковые записи очевидцев дают достаточный материал для всестороннего освещения его революционной деятельности.

Огромный интерес представляют воспоминания Ильина-Женевского о встречах с Владимиром Ильичем Лениным, о выполнении ответственных заданий вождя революции.

В декабре 1912 года в Петербурге и Москве вспыхнула острая политическая дискуссия вокруг «Витмеровского дела». Газеты пестрели разноречивыми сообщениями об аресте 34 гимназистов — революционеров. Первым в списке арестованных назывался член комитета Петербургской ученической организации Александр Ильин.

Гимназистов поддержали представители левого крыла Государственной Думы, а в марксистском журнале «Просвещение» выступил Владимир Ильич Ленин, откликнувшийся на «Витмеровское дело» в статье «Возрастающее несоответствие».

Под давлением общественности царское правительство не рискнуло чинить суд и расправу над молодыми революционерами. Но все они были исключены из гимназии без права продолжать образование. Вскоре Александр Ильин эмигрировал в Швейцарию, где примкнул к женевской большевистской группе, возглавляемой одним из соратников Ленина — Вячеславом Алексеевичем Карпинским.

«В Швейцарии мне довелось впервые увидеть Владимира Ильича Ленина и провести с ним целый день. События этого дня ярко стоят в моей памяти», — пишет в своих воспоминаниях Ильин-Женевский*.

А произошло это так: в один из весенних дней 1913 года Карпинский вызвал к себе Ильина и предупредил, что в Женеву приезжает Ленин, который сделает доклад на общем собрании русских эмигрантских групп. «Вы знаете, — продолжал Карпинский, — сколько здесь разношерстной публики. А большевиков-ленинцев всего семь человек. Вы, Александр, ответственны за охрану порядка. Находитесь все время рядом с Владимиром Ильичем».

В 1925 году, вспоминая свое первое знакомство с Лениным, Ильин-Женевский писал: «В саду, рядом с Карпинским я увидел человека, черты лица которого на мгновение вызвали в моей памяти лицо Сократа...

— Позвольте, Владимир Ильич, представить вам молодого товарища Ильина. Он «витмеровец», недавно приехал из России, — сказал Карпинский.

Я растерянно пожал протянутую мне широкую и крепкую руку, и только приветливая и ясная улыбка, которая озарила лицо Ильича, заставила и меня улыбнуться.

— А, так вы — «витмеровец»! — воскликнул Владимир Ильич. — Ну рассказывайте, что это была за организация, а то газеты слишком противоречиво пишут о ней».

Дело «витмеровцев» как пробуждение революционного движения в среде юношества его живо интересовало. Я рассказывал, а Владимир Ильич задавал вопрос за вопросом. А потом разговор пошел о подъеме революционного движения на родине.

Меня удивила блестящая осведомленность Владимира Ильича о том, в каком положении находится партийная работа в России. Он знал все подробности, мог назвать поименно даже второстепенных партийных работников...»

После обеда Карпинский принес шахматы, но сыграть «витмеровцу» с Владимиром Ильичем не пришлось — появился кто-то из организаторов лекции и объявил, что зал уже переполнен, можно начинать... Ленин, Карпинский и Ильин поспешили на встречу с женевской эмиграцией.

«Удивительная вещь — слушать Ленина! — вспоминает Ильин-Женевский. — Впечатление у меня было таково, как будто я не слушаю оратора, а читаю книгу. Замечательная стройность мыслей, строгая последовательность изложения и неумолимая логика сделали то, что вся эта в большинстве чуждая нам аудитория, не двигаясь и почти не дыша, как зачарованная, прослушала до конца лекцию Владимира Ильича Ленина...

---

*) Ильин-Женевский — литературный и партийный псевдоним Александра Ильина. Интересна история его возникновения. Во время эмиграции в Швейцарии большевик В. А. Карпинский предложил Ильину подобрать себе псевдоним, заметив, что фамилией «Ильин» подписывает некоторые статьи Владимир Ильич Ленин. Как раз в это время Александр Ильин, много игравший в эмиграции в шахматы, стал чемпионом Женевы. «Что вы скажете, если я назовусь Ильиным-Женевским?» — спросил молодой шахматист. На ближайшем совещании большевистской группы этот псевдоним был утвержден.

Ленин запомнил Александра Ильина и в мае 1914 года в телеграмме из Кракова поинтересовался у Карпинского его судьбой: «Что сталось с тем молодым большевиком, которого я видел у Вас год назад?»

В апреле 1917 года Ильин-Женевский встречал Ленина на Финляндском вокзале, после возвращения из эмиграции. Александру Федоровичу шел уже 21-й год, позади был фронт и ранения, носил он теперь не мундир гимназиста, а шинель прапорщика. Однако Ленин сразу же узнал его и дружески приветствовал. С тех пор Ильин-Женевский не раз выполнял задания вождя революции.

Одно из таких заданий, связанное с организацией большевистской печати, Ильин-Женевский получил весной 1917 года.

С группой революционеров он направляется в Гельсингфорс, где сосредоточен Балтийский флот. Несмотря на активное противодействие анархистов и меньшевиков, Ильин-Женевский основал на флотской базе газету «Волна», сыгравшую важную роль в проведении ленинской линии.

Снова Петроград. Новые назначения на ответственные партийные должности. Архивные документы тех дней бесстрасно свидетельствуют об огромной энергии и самодисциплине, которыми обладал Ильин-Женевский. Бездна дел обрушилась на него... Работая в Петроградской военной организации, он вместе с видными деятелями РСДРП (б) Н. И. Подвойским и В. Н. Невским редактировал «Солдатскую правду» и одновременно вел большевистскую работу в солдатском комитете.

«Приходилось бодрствовать по двадцать часов в сутки, — пишет Ильин-Женевский. — По всему чувствовалось, что приближается новая революция, и мы трудились не щадя сил».

В июле (во многом благодаря организаторской деятельности «Солдатской правды») была создана Всероссийская конференция партийных организаций фронта и тыла. Присутствовали 160 делегатов от 500 полков. С докладом на конференции выступил В. И. Ленин.

За несколько дней до вооруженного восстания Ильина-Женевского вызвал в Смольный руководитель военной организации Петроградского совета Н. И. Подвойский. Он вручил ему два мандата — назначение комиссаром Огнеметно-химического батальона и Гренадерского полка. Обе воинские части располагались на Петроградской стороне и должны были предотвратить развод мостов через Неву, а также блокировать два юнкерских училища — Павловское и Владимирское.

На следующий день ведомые Ильиным-Женевским роты после короткой перестрелки захватывают Гренадерский и Сампсоневский мосты. Тяжелые разводные ключи конфискуются.

23 октября Подвойский телефонирует, что Павловское училище собирается выступить на стороне Временного правительства, и приказывает Ильину-Женевскому разоружить юнкеров. Училище окружают пулеметные заставы Огнеметно-химического батальона, а сам комиссар, сопровождаемый красногвардейцем, проходит в офицерский штаб, где идут бурные споры: выступать против большевиков или не выступать? Комиссар знал, что через полчаса к училищу подойдет Гренадерский полк и необходимо было выиграть время. Он попросил слово у председательствовавшего подполковника. Тот с явной издевкой ответил: «У нас демократия, вот мы и проголосуем, давать ли слово большевику или немедленно его расстрелять...».

— Тогда у вас не останется ни единого шанса на спасение, — спокойно ответил парламентер.

Голосование все же состоялось: пятеро требовали расстрела, шестеро соглашались выслушать большевика... «Наверное, никогда я не говорил с такой убежденностью, — писал позже Ильин-Женевский.—Через час юнкера сложили оружие и разошлись по домам...».

А потом была осада Владимирского училища, пленение юнкеров и бои на улицах Петрограда в ночь Октябрьского вооруженного восстания. Активным участником этих исторических событий стал комиссар Александр Ильин-Женевский.

В ноябре 1917 года Н. И. Подвойский вводит его в курс нового ответственного задания. Ильину-Женевскому поручается возглавить штаб сводного Петербургского отряда и оказать помощь Московскому совету, ведущему в то время тяжелые бои с войсками контрреволюции.

«Ваша кандидатура одобрена Владимиром Ильичем Лениным», — сказал в заключение Подвойский.

И вот две бронированные платформы путиловцев, матросский отряд большевика Н. Ховрина и верный революции 429-й Ладейнопольский полк спешат по Николаевской дороге к Москве...

...Кто из столичных шахматистов не бывал на садовом кольце у Красных ворот? Но многие ли знают, что именно здесь поднимал в атаку матросские цепи Ильин-Женевский? Столь же мало известно его участие в тщательно подготовленной и стремительно проведенной операции по ликвидации белогвардейского подполья на Солянке и Маросейке. И лишь архивные документы рассказывают нам, что «конец Хитрову рынку» тоже положен отрядом матросов, руководимых Ильиным-Женевским...

Стихли бои в Москве, и Смольный дает новое задание сводному отряду революционных войск — двигаться к Белгороду, куда по поступившим сведениям направляются с фронта эшелоны белых.

Дальнейшие события хорошо передает краткая дневниковая запись Ильина-Женевского:

«15. XI. 1917 года. Отряд в Туле. Прибытие столь мощного отряда имело решающее значение в деле захвата власти Тульским советом.

29.XI. 1917 года. Ликвидирован мятеж контрреволюционных сил в Калуге. Советская власть в городе восстановлена.

11.I. 1918 года. Установлено, что эшелоны белых обходят Белгород. Враг в Крапивной. Завтра атакуем. В Белгороде находится польский легион, революционно настроенный. Его командир — полковник Яцкевич обещает поддержку. Даю ему задание — атаковать Крапивную с фланга.

12.I. 1918 года. Путиловская артиллерия произвела настоящий переполох во вражеском стане. А затем через степные овраги вперед двинулись цепи ладейнопольцев. Они ворвались в Крапивную с запада в то время, как станцию штурмовали в лоб питерские матросы. Я шел с ними, но до вражеских позиций дойти не довелось. Пуля попала в грудь, и от смерти спасла лишь пулеметная лента. Товарищи эвакуировали меня в госпиталь. Там я узнал, что враг потерпел сокрушительное поражение...».

Зимой 1920 года Ильин-Женевский назначается комиссаром Главного управления Всевобуча. По его предложению шахматы внесены в список основных видов спорта, культивируемых Всевобучем. Заметно оживилась шахматная жизнь в столице, где любители древней игры получили великолепный по тем временам клуб в Камергеровском переулке.

Когда встал вопрос о проведении Всероссийской спортивной Олимпиады, Ильин-Женевский настоял на включении в ее программу шахматного чемпионата. Он и возглавил организационный комитет, в который вошли также А. Алехин, Н. Григорьев и Н. Греков. Сильнейшие шахматисты страны оказались за годы войны в самых неожиданных местах. Пришлось прибегнуть к мерам «военного» порядка. Московский шахматист Д. Павлов, например, был обнаружен органами Всевобуча в г. Черникове Гомельской области, а ленинградец А. Рабинович «препровожден» на турнир из Белоруссии.

Несмотря на трудности, удалось собрать первоклассный состав. Первое место занял будущий чемпион мира А. Алехин, не проигравший ни одной встречи. Худшую позицию он имел лишь в партии с Ильиным-Женевским, которую отложил, казалось, в безнадежном положении. При доигрывании, однако, Алехин нашел этюдное спасение в пешечном эндшпиле.

Огромное значение для пропаганды шахмат имел этот первый чемпионат, организованный А. Ф. Ильиным-Женевским.

...Жизнь его, яркая, но короткая, трагически оборвалась во время Ленинградской блокады. Осенью 1941 года неподалеку от Новой Ладоги вражеский самолет атаковал самоходную баржу. Осколком фашистской бомбы Ильин-Женевский был смертельно ранен. Ему было неполных сорок пять лет...

Материал подготовил
Олег СКУРАТОВ.

Так играл Ильин-Женевский

Х. Р. КАПАБЛАНКА — А. ИЛЬИН-ЖЕНЕВСКИЙ

Международный турнир в Москве, 1925 г.

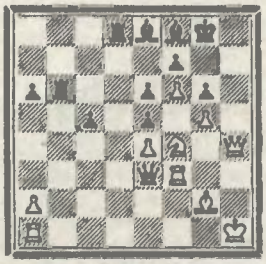

31...ef! 32. Л:e3 fe 33. Фe1 Лb2 34. Ф:e3 Лdd2 35. Cf3 c4 36. a3 Cd6 37. Фa7 c3. Белые сдались.

А. ИЛЬИН-ЖЕНЕВСКИЙ — М. БОТВИННИК

VII первенство СССР, 1931 г.



21. К:f5 gf 22. Ф:f5 Cg7 23. К:c5 Cc8 24. Фg6 Кce7 25. Фh5 Кf5 26. d4 Лf8 27. de bc 28. bc Фe7 29. e6 Ф:c5 30. С:f5 Фe7 31. С:h6 Л:f5 32. Ф:f5 С:h6 33. Ф:d5 Cb7 34. Фd7 Cg5 35. Лab1 Cc8 36. Фc6. Черные сдались.

Ф. МАРШАЛ — А. ИЛЬИН-ЖЕНЕВСКИЙ

Международный турнир в Москве, 1925 г.

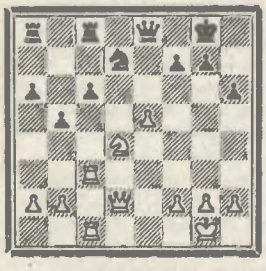

24...К:e5! 25. Лe1 Лd8 26. Крf1 Лd5 27. Фf4 Фd7 28. Кf3 Кd3 29. Л:d3 Л:d3 30. Кe5 Лd4 31. Фe3 Фd6 32. К:c6 Лd1 33. Кe5 Лe8 34. f4 Л:e1+ 35. Кр:e1 f6 36. Фb3+ Фe6. Белые сдались.

А. ИЛЬИН-ЖЕНЕВСКИЙ — П. РОМАНОВСКИЙ

Чемпионат Ленинграда, 1929 г.



16. К:f6+ Ф:f6 17. Ф:g4 Фc6 18. Лhd1 Cg7 19. Лc5 Фa6 20. Фd7+ Крf7 21. Фd5+ Фe6 22. Лc7 Ce5 23. Л:e7+ Кр:e7 24. Cg5+ Крf7 25. Ф:b7+ Cc7 26. Ф:c7+. Черные сдались.

ОТВЕТЫ

«Магистраль атаки»

(См. «64» № 16)

№ 1. Коневич — Левин (1924 г.). 1...Cb5! 2. Фa3 c4 3. b4 Кg3+. Белые сдались.

№ 2. Рихтер — Любитель (1957 г.). 1. Кg6+! К:g6 2. Ф:h7+ Кр:h7 3. Лh5×.

№ 3. Ахенберг — Брендум (1977 г.). 1...Л:h2! 2. Кр:h2 Лh8+ 3. Крg1 Кe2×.

№ 4. Тот — Сигетти (1946 г.). 1. С:h7+! Кр:h7 2. Лh3+ Крg8 3. Фh5 Фh6 4. Кf5! Ф:h5 5. Кe7+ Крh8 6. Л:h6×.

№ 5. Ф. Маршалл (1912 г.) по мотивам партии с Левицким. 1. Фg6! Ф:g6 2. Кe7+ Крh8 3. К:g6+ Крg8 4. Кe7+ Крh8 5. Л:h7+ Кр:h7 6. Лh3+ Лh4 7. Л:h4×.

ТВ ШАХМАТНАЯ ШКОЛА TV

Очередная передача «Шахматной школы» предназначается шахматистам-разрядникам. Транслируется она 4 мая по 1-й программе Центрального телевидения и программам «Восток» и «Орбита» и повторяется 5 мая по 4-й программе ЦТ и 8 мая по 3-й программе. Урок проводит гроссмейстер А. Котов.

Слушателям, занимающимся в «Классе разрядников», предлагается СЕДЬМОЕ КОНКУРСНОЕ задание.



Белые выигрывают



Рис. В. Кононенко (Киев).

Ответы присылайте по адресу: 113162, Москва, Шаболовка, 37, «Шахматная школа», «Класс разрядников».

● **ВНИМАНИЕ: ТАКТИКА!**

РИГО — ШЕЛЛ

Буэнос-Айрес, 1978 г.

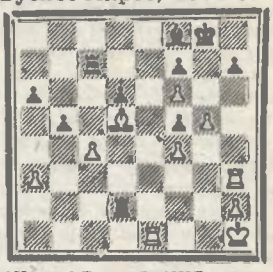

Стесненная позиция короля соперника помогла найти эффектное решение:

31. g6!, и черные поспешили сдаться, чтобы коллекционеры матовых финалов не смогли пополнить свою картотеку пикантной концовкой 31...hg 32. Лe8! с неизбежным Л:f8+ и Лh8×.

БАНЯ-ЛУКА

Выиграв в пятом туре у гроссмейстера Дражена Маровича, бакинский школьник Гарри Каспаров укрепил свои позиции лидера на международном турнире в югославском городе Баня-Лука. Первую треть дистанции он закончил с результатом 4½ очка из пяти.

Наибольший интерес в шестом туре вызвала встреча Я. Смейкал — Г. Каспаров, закончившаяся вничью. На другой день Г. Каспаров выиграл у С. Марьяновича, а в восьмом туре нанес поражение М. Кнежевичу.

Великолепное выступление 16-летнего советского шахматиста, безусловно, стало главным событием турнира. Югославская пресса уделяет Г. Каспарову большое внимание. Еще накануне турнира газета «Политика» опубликовала интервью, взятое у советских участников известным югославским журналистом и шахматным деятелем Божирадом Кажичем.

Отвечая на вопрос, какие задачи он ставит перед собой в нынешнем турнире — завоевать титул международного мастера или просто повысить рейтинг, Каспаров сказал, что главное для него — показать хорошую игру.

После девятого тура у Г. Каспарова было 7 очков и одна отложенная партия. А. Адорьян (Венгрия) и Я. Смейкал (Чехословакия) отставали от лидера на полтора очка. Экс-чемпион мира Т. Петросян (СССР) и шведский гроссмейстер У. Андерссон имели по 5 очков и по одной отложенной партии.

***

Десятый тур принес Г. Каспарову очередную победу: советский шахматист выиграл на 35-м ходу у гроссмейстера М. Вукича (Югославия). Т. Петросян сыграл вничью с У. Брауном (США).

БОГОТА

В столице Колумбии подходит к концу IV международный турнир «Санта Фе де Богота». В нем принимают участие шахматисты СССР, США, Кубы, Аргентины, Мексики и Колумбии.

Уверенно провел первую половину соревнования американский гроссмейстер Джеймс Тарьян, выигравший восемь партий подряд. Однако в девятом туре он потерпел поражение от чемпиона Колумбии Гильдардо Гарсия. Эта неудача так повлияла на впечатлительного американца, что в последующих четырех турах он набрал лишь полтора очка. Тем временем Александр Белявский сначала догнал лидера, а затем и опередил его.

За два тура до финиша А. Белявский имел 10½ очков из двенадцати. Д. Тарьян отставал от советского шахматиста на очко и к тому же сыграл на одну партию больше. Третью строчку в турнирной таблице занимал Г. Гарсия — 8½ из двенадцати. Реальные шансы войти в призовую тройку сохранял и международный мастер О. Кастро (Колумбия), набравший 8 очков из двенадцати.



Наследник Кереса?..

В Ленинграде завершился отборочный турнир к чемпионату мира среди юношей в возрасте до 17 лет. В нем принимали участие ребята из девяти союзных республик, Москвы и Ленинграда.

Состязание проходило в исключительно острой борьбе, имя победителя стало известно лишь в последнем туре. Выиграв важную партию у лидировавшего на протяжении почти всего турнира ленинградца Валерия Салова, первое место завоевал таллинский школьник Яан Эльвест. Он и будет представлять нашу страну на чемпионате мира, который состоится летом во Франции.

Рассказ нашего корреспондента о ходе турнирной борьбы будет опубликован в следующем номере еженедельника.

Ленинград, 1979 г.	1	2	3	4	5	6	7	8	9	10	11	12	О	М
1. Я. Эльвест	●	1	½	½	1	1	1	1	½	½	½	1	8½	1
2. В. Салов	0	●	1	1	½	1	1	0	1	1	½	1	8	2
3. Т. Хасанов	½	0	●	½	1	½	0	1	1	1	1	1	7½	3
4. А. Соколов	½	0	½	●	½	½	1	1	1	1	½	1	7	4
5. А. Войткевич	0	½	0	½	●	½	1	½	1	½	1	1	6½	5
6. Г. Тория	0	0	½	½	½	●	½	½	½	1	1	1	6	6
7. А. Авшалумов	0	0	1	½	0	½	●	½	0	1	1	1	5½	7—8
8. В. Епишин	0	1	0	0	½	½	½	●	1	1	1	0	5½	7—8
9. В. Сергеев	½	0	0	0	0	½	1	0	●	1	1	1	5	9
10. С. Надырханов	½	0	0	0	½	0	0	0	0	●	1	1	3	10
11. А. Гольдни	½	½	0	½	0	0	0	0	0	0	●	1	2½	11
12. Э. Розенталис	0	0	0	0	0	0	0	1	0	0	0	●	1	12

БЫДГОЩ

Мы уже сообщали, что студентка Тбилисского университета Нино Гуриели заняла первое место на традиционном международном турнире в польском городе Быдгощ.

Вот полные результаты турнира: 1. Гуриели (СССР) — 11 очков из четырнадцати; 2. Михель (ГДР) — 9½; 3—5. Иоселиани (СССР), Лемачко (Болгария) и Илие (Румыния) — по 9; 6. Теодореску (Румыния) — 8½; 7. Каш (Венгрия) — 8; 8—9. Богдан (Румыния) и Врекен (Голландия) — по 7; 10—11. Каракаш (Венгрия) и Сосновска (Польша) — по 6½; 12—13. Ковальска (Польша) и Т. Штадлер (Югославия) — по 4; 14. Гинда (Румыния) — 3½; 15. Ягоцинска (Польша) — 2½.

ИТОГИ ПЕРВОГО КРУГА

Участники	1	2	3	4	5	6	7	8	9	10	О	М
1. Р. Хюбнер (ФРГ)	●	1	0	½	1	½	½	½	½	½	5	5
2. Б. Ларсен (Дания)	0	●	0	0	1	0	1	0	0	½	2½	9
3. Л. Портиш (Венгрия)	1	1	●	½	½	½	½	1	½	½	6	2—3
4. М. Таль (СССР)	½	1	½	●	1	½	1	½	½	½	6	2—3
5. Л. Кавалек (США)	0	0	½	0	●	½	0	½	0	0	1½	10
6. Я. Тимман (Голландия)	½	1	½	½	½	●	½	½	½	0	4½	6
7. Б. Спасский (СССР)	½	0	½	0	1	½	●	½	½	0	3½	8
8. В. Горт (Чехословакия)	½	1	0	½	½	½	½	●	0	½	4	7
9. Л. Любоевич (Югославия)	½	1	½	½	1	½	½	1	●	0	5½	4
10. А. Карпов (СССР)	½	½	½	½	1	1	1	½	1	●	6½	1

Наш корреспондент

Александр РОШАЛЬ

сообщает

из Монреаля

ТУР ЗА ТУРОМ

ШЕСТОЙ ТУР

½	Хюбнер — Тимман	½
1	Ларсен — Кавалек	0
½	Портиш — Таль	½
½	Карпов — Горт	½
½	Любоевич — Спасский	½

СЕДЬМОЙ ТУР

½	Спасский — Хюбнер	½
1	Тимман — Ларсен	0
½	Кавалек — Портиш	½
½	Таль — Карпов	½
0	Горт — Любоевич	1

ВОСЬМОЙ ТУР

½	Хюбнер — Горт	½
1	Ларсен — Спасский	0
½	Портиш — Тимман	½
1	Таль — Кавалек	0
1	Карпов — Любоевич	0

ДЕВЯТЫЙ ТУР

½	Любоевич — Хюбнер	½
1	Горт — Ларсен	0
½	Спасский — Портиш	½
½	Тимман — Таль	½
0	Кавалек — Карпов	1

Когда верстался номер, в редакцию поступили сведения о десятом туре.

отл.	Карпов — Хюбнер	отл.
½	Любоевич — Ларсен	½
отл.	Горт — Портиш	отл.
0	Спасский — Таль	1
отл.	Тимман — Кавалек	отл.

Прежде чем рассказать об отрезке турнирного пути, который был пройден шахматистами ровно за неделю, вернемся к драматической партии между Ларсеном и Портишем. Исход этого поединка утвердил венгерского гроссмейстера в роли первого лидера соревнования и еще в большей степени определил несчастливую пока турнирную судьбу датчанина.

Промежуточный

Б. ЛАРСЕН — Л. ПОРТИШ

Английское начало

1. c4 e5 2. Кc3 Кf6 3. Кf3 Кc6 4. d3 d6 5. g3 g6 6. Сg2 Сg7 7. Лb1 a5 8. a3 Кd4 9. b4 ab 10. ab c6 11. b5 0—0 12. bc bc 13. К:d4 ed 14. Ке4 К:e4 15. С:e4 Лa6. Возможно было и 15...d5 16. cd cd 17. Сg2 Лe8.

16. 0—0 Сg4 17. Сf4 f5. Начало агрессивного плана: активность черных на королевском фланге заставляет соперника быть весьма осмотрительным.

18. Сg2 g5 19. Сd2 f4 20. Лb7. Остроумная попытка встречной игры.

20...Фc8 21. Фb1 Се5. На 21... С:e2 было задумано 22. Лe1 f3 (22...С:d3 23. Л:g7+) 23. С:g5, и белые стоят хорошо.

22. gf gf 23. Крh1. Чтобы 23... С:e2 встретить ходом 24. Лg1.

23...Лa1. Портиш разменивает активную белую ладью.

24. Ф:a1 Ф:e7 25. Се4. Обходя коварную ловушку 25. Лb1 Лa8!

25...Крh8 26. Лg1 С:e2 27. Фe1. На первый взгляд хорошо 27. f3, но после 27...d5 28. cd cd 29. Фa5 Сg7 нельзя 30. С:d5 (30. Ф:d5 Ф:d5 31. С:d5 С:d3) ввиду 30...С:f3+!

27...Сh5 28. c5! Важный ход, укрепляющий позицию слона на e4 (28...d5 29. С:d5).

28...Лg8 29. Л:g8+ Кр:g8 30. cd С:d6 31. Фc1 f3. Лучший контршанс.

32. С:c6 Фc7 33. Фc4+ Сf7 34. Фb5 Сf4 35. Сb4 Фc8 36. Фc5 Сh6 37. С:f3 Фh3 38. Сg2? Цейтнот. 38. Се2 позволяло остаться с лишней пешкой.

38...Ф:d3 39. Фc8+ Крg7.



Здесь белые-таки не успели сделать контрольный ход, истратив последние секунды на поиски форсированного выигрыша. Но его уже не было: 40. Сf8+ Крf6! 41. Фd8+ Крf5.

Итак, Лайош Портиш вышел вперед, но заметим, что неожиданная победа сослужила ему плохую службу. Во встрече с Карповым он побоялся рисковать положением лидера. Еще четче его турнирная тактика проявилась в следующем, 6-м туре, когда он играл (опять же белыми) с экс-чемпионом мира.

Л. ПОРТИШ — М. ТАЛЬ

Новоиндийская защита

1. d4 Кf6 2. c4 e6 3. Кf3 b6 4. a3. Один из любимых способов разыгрывания дебюта венгерским гроссмейстером. Вскоре новоиндийская защита переходит в ферзевый гамбит.

4...Сb7 5. Кс3 d5 6. cd ed 7. Сf4 Сd6! Некоторое усиление по сравнению с сыгранной накануне партией Л. Портиш — А. Карпов, где встретилось 7...Се7.

8. Cg3 0—0 9. e3 c5 10. Cd3 Ле8 11. 0—0 С:g3 12. hg Кbd7 13. dc bc 14. b4. Белые рассчитывали этим ходом получить стойкое дебютное преимущество, но М. Таль уже подготовил встречную тактическую акцию.



14...d4! 15. ed С:f3. Обоснование операции черных является вариант 16. gf cd 17. Кb5 Ке5, и контрудар на f3 лишает белых возможности взять на d4 (18. К:d4 Ф:d4 19. С:h7+ Кр:h7 20. Ф:d4 К:f3+).

16. Ф:f3 cd 17. Кd5 К:d5 18. Ф:d5 Ке5 19. Ф:d8 Ле:d8 20. Лad1 Крf8 21. Лfe1. По предложению белых — ничья.

Половинку к половинке прибавлял тур за туром Портиш, причем активной стороной скорее были его партнеры. Так, Тимман согласился на ничью в позиции, которую другие участники не без основания расценивали как весьма перспективную для голландца.

Встретившись с Портишем в гостиничном вестибюле, я невзначай обмолвился, что завтра ему предстоит сражаться с неудачно выступающим Спасским, и по реакции собеседника понял, в каком напряжении он находится. «Спасский может преобразиться в любой момент», — сказал Портиш. И почти суеверно поторопился перевести разговор на другую тему.

Все же приходится с сожалением констатировать, что Спасский (будем надеяться, временно) утратил высокую спортивную форму. Правда, иногда экс-чемпион мира показывает «клюв и когти». Вот, к примеру, как интересно разыграл он редкий в современной практике дебютный вариант.

Л. ЛЮБОЕВИЧ—Б. СПАССКИЙ

Шотландская партия

1. e4 e5 2. Кf3 Кс6 3. d4 ed 4. К:d4 Кf6 5. К:c6 bc 6. e5 Кd5. Своеобразный сюрприз. Обычно здесь играют 6...Фе7.

7. c4 Кb6 8. Кс3 Фе7 9. Фе2 Са6 10. Фе4 Фе6. Обоюдоострым было 10...Фb4 11. a3 Фb3 12. Cd3. Теперь 12...С:c4 не годится — 13. Сс2, а 12...К:c4 приводило к неприятной связке коня.

11. b3 Cb4 12. Cd2 С:c3 13. С:c3 d5 14. Фf3 dc 15. Се2. Активность слонов компенсирует отданную пешку.

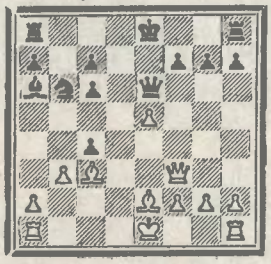

15...0—0 16. 0—0 Лad8 17. Лfe1 Лfe8 18. Лac1 c5 19. Cf1 Кd5 20. bc Кb4 21. С:b4 cb 22. Фе3, и соперники согласились на ничью.

Особенно испортил турнирные дела (и, конечно, настроение) Спасского необъяснимый просмотр в партии с соперником, против которого он всегда играл удачно.

Б. ЛАРСЕН — Б. СПАССКИЙ

Ферзевый гамбит

1. c4 e6 2. Кс3 d5 3. d4 Се7 4. cd ed 5. Cf4 c6 6. e3 Cf5 7. Cd3 С:d3 8. Ф:d3 Кf6 9. Кf3 Кbd7 10. 0—0 0—0 11. Лab1 a5 12. h3 Ле8 13. a3 a4 14. Фс2 Фа5 15. Лfd1 Cf8 16. Ке5 Ле7 17. b4 ab 18. Л:b3 К:e5 19. de Кd7 20. Л:b7 Ф:a3 21. Лс7 Фс5?

Последним ходом черные допустили грубую ошибку. После 21... К:e5 они, видимо, постепенно достигали полного равенства.



22. Л:d5! cd 23. Л:c5 К:c5 24. К:d5 Лea7 25. Cg5 Лa1+ 26. Крh2 Л8a2 27. Фf5 Ке6 28. Ch4 Лf1 29. f4 Лc1 30. Фg4 Лc4 31. Кf6+ Крh8 32. Фh5! Черные сдались, так как одновременно защитить пункты f7 и h7 нельзя.

К неровным спортивным результатам Ларсена давно привыкли.

Я. ТИММАН — Б. ЛАРСЕН

Голландская защита

1. c4 f5 2. Кf3 Кf6 3. g3 e6 4. Cg2 Се7 5. 0—0 0—0 6. b3 c6 7. Cb2 a5 8. Кс3 d5 9. d3 Ка6 10. a3 Cd7 11. e3 Се8 12. Ке2 Ch5 13. Фс2 Cd6 14. Кf4 С:f3 15. С:f3 Фе7 16. cd ed 17. Лfe1 Кс7 18. Cg2 Кb5 19. Фс1 Кg4 20. h3 Ке5 21. a4 Кс7.



22. e4 fe 23. de Л:f4 24. Ф:f4

финиш Анатолия Карпова

Все поединки турнира звезд подобны войне до последнего патрона. Случаются, правда, и «неудачные туры», такие, как шестой или седьмой. Но и в мнром закончившихся встречах далеко не все было таким уж безоблачным для партнеров. Так, Карпов не скрывал своей досады после ничьей с Гортом — он ведь имел по дебюту подавляющую, вероятно выигрышную, позицию. Затем двинул вперед не ту пешку, чем пробудил к жизни несколько черных фигур. Позиция в мнг преобразилась, и, казалось, уже Горт может рассчитывать на успех. И тут в зрительном зале заметили, что чемпион мира, обдумывая ход, как-то изучающе смотрит на соперника. К чему бы это? После рукопожатия выяснилось: Горт предложил Карпову ничью, а тот колебался, принимать ли ее — у партнера оставалось сравнительно мало време-

(Окончание на 10—11-й стр.)

Промежуточный финиш Анатолия Карпова

(Окончание. Начало на 8—9-й стр.)

ии. Чехословацкий гроссмейстер не старался скрыть радости: это была всего вторая ничья, достигнутая им против Карпова черными.

В 7-м туре играли между собой Таль и Карпов. «Было бы совершенно невероятиым, — заметил Л. Кавалек, — чтобы в этой встрече партиеры стали «убивать» друг друга при таком хорошем турнирном положеиии обоих». В тот же день играла еще одна пара друэей. Турнирное положение Горта соблазнило Любоевича искать бури, играя черными. Но это была не комбинационная буря, характерная для партий талантливого югослава, а прекрасно проведенная позиционная атака на ферзевом фланге. Партия протекала в «лучшей сицилианской традиции». Как известно, в этом начале, если черные не получают мат в дебюте, оии сплошь и рядом имеют хороший миттельшпиль и совсем уже отличный эндшпиль. Забавно, что матовый финал партия могла бы все же иметь, не сдай ее Горт без доигрывания.

В. ГОРТ — Л. ЛЮБОЕВИЧ

Сицилианская защита

1. e4 c5 2. Kf3 d6 3. d4 Kf6 4. Kc3 cd 5. Kcd4 a6 6. Ce2 e5 7. Kb3 Ce7 6. a4 Ce6 9. 0—0 0—0 10. f4 ef 11. C:f4 Kc6 12. Kph1 Lc8 13. Cf3 Ke5 14. Kd5 C:d5 15. ed Kfd7 16. c3 Cg5 17. Cg4 C:f4 18. Л:f4 Lc4 19. Л:c4 K:c4 20. Фd4 Kde5 21. Ce2 Фc7 22. a5 Lc8 23. Kd2 K:d2 24. Ф:d2 Le8 25. h3 g6 26. Фd4 Kd7 27. Cf3 Фc5 28. Ф: c5 K:c5 29. b4 Kd3 30. c4 K:b4 31. Lb1 Kd3 32. Л:b7 Kc5 33. Lc7 h5 34. Kpg1 Kpf8 35. Kpf2 Lb8 36. Lc6 Kpe7 37. Lc7+ Kpf6 38. Kpe3 Lb3+ 39. Kpd2 Lb7 40. Lc8 Kpe5 41. Kpc3 Lb3+ 42. Kpc2 Kpd4 43. Lc6 Lc3+ 44. Kpd2 La3 45. Kpc2 La2+. Белые сдались.

Интересно протекала встреча Карпов — Любоевич. Чемпион мира применил таитику накапливания мелких преимуществ, зная, что пассивиая оборона не по душе экспансивному Любоевичу. Правда, позиция слишком упростилась...

А. КАРПОВ — Л. ЛЮБОЕВИЧ

Английское начало

1. c4 c5 2. Kc3 Kf6 3. Kf3 d5 4. cd K:d5 5. d4 K:c3 6. bc g6 7. e4 Cg7 8. Ce2 0—0 9. 0—0 Cg4 10. Ce3 Фa5 11. Фb3 cd 12. cd Kc6 13. Lad1 Фb4 14. h3 C:f3 15. C:f3 Lfc8 16. Ф:b4 K:b4 17. e5 Lc7 18. Lc1 Lac8 19. Л:c7 Л:c7 20. Lb1 K:a2 21. La1 Kb4 22. Л:a7 h5 23. Cf4 Kd3 24. Cg5 Ld7 25. Л:b7 Л:d4 26. e6 fe 27. Л:e7 Ld6 28. Ce4 e5 29. Lc7 Cf8 30. Ce3 Kf4 31. Lc8 Kpg7 32. g3 Ke6 33. Kpg2 Ce7 34. Lb8 Cg5 35. Lb7+ Kpf6 36. Ca7 Cd2 37. Lb3 Ca5 38. h4 Kd4 39. Lb7 Ke6 40. Ce3 Cc3 41. Lb3. Здесь партия была отложена.

Стоит обратить вниманне иа то, что последний размен произошел на 27-м ходу, а на 38-м вперед двинулась белая пешка. Это обстоятельство могло сказаться во время доигрывания, ибо при случае могло вступить в силу «правило пятидесяти ходов», когда фиксируется ничья, если не было сделано ни одного размена и ни одного хода пешкой. Доигрывание этой партии будет приведено в следующем номере еженедельника. А пока сообщим, что Любоевич все же двинул свою центральную пешку на 71-м ходу (впрочем, его положение уже было плохим), но угодил в ловушку и вынужден был сдаться.

Доигрывание партин Таля с Кавалеком могло и не состояться, но чемпион США не захотел портить общего «тона турнира», в котором сдаются лишь под угрозой неизбежного мата. Что касается «основного времени» этой встречи, то здесь напряжение борьбы не спадало ни на минуту. Жертва пешки дала белым вполне достаточную компенсацию, но, быть может, не больше, чем компенсацию. Желание Кавалека избавиться от неприятного коня e5 привело к тому, что вовсю «заиграл» чернопольный слон Таля. Довершили дело цейтнотные неточности черных (последияя — 39...Ke6).

М. ТАЛЬ — Л. КАВАЛЕК

Английское начало

1. c4 e5 2. Kc3 Kf6 3. Kf3 Kc6 4. g3 Cc5 5. Cg2 d6 6. 0—0 0—0 7. d3 h6 8. a3 a6 9. b4 Ca7 10. Cb2 Cf5 11. Kh4 Cd7 12. Lc1 Ke8 13. Kd5 g5 14. Kf3 f5 15. Kd2 Kd4 16. c5 c6 17. Kb6 C:b6 18. cb Ф:b6 19. Kc4 Фa7 20. e3 Ke6 21. d4 ed 22. ed d5 23. Ke5 Kf6 24. Le1 Kg7 25. a4 Фb6 26. Ca3 Lfe8 27. Фd3 Фd8 28. Le2 Kg4 29. b5 ab 30. ab K:e5 31. de f4 32. bc bc 33. Cd6 La4 34. Lb2 Фa8 35. Cf1 La2 36. Л:a2 Ф:a2 37. Фc3 fg 38. hg Фa7 39. Cd3 Ke6 40. Cg6 La8 41. Ф:f3!. Записанный ход.



41...Ce8 42. Фf6 C:g6 43. Ф:g6+ Kg7 44. e6 Фd4 45. Фf7+ Kph7 46. Cf8. Черные сдались.

9-й тур был из тех, что запоминаются надолго.

Л. КАВАЛЕК — А. КАРПОВ

Испанская партия

1. e4 e5 2. Kf3 Kc6 3. Cb5 a6 4. Ca4 Kf6 5. 0—0 K:e4 6. d4 b5 7. Cb3 d5 8. de Ce6 9. Фe2 Ce7 10. Ld1 0—0 11. c4 bc 12. C:c4 Cc5 13. Ce3 C:e3 14. Ф:e3 Фb8 15. Cb3 Ka5 16. Kbd2 Фa7 17. Kd4 K:d2 18. Ф:d2 Фb6 19. Cc2 c5 20. Kf5 C:f5 21. C:f5 Lad8 22. b3 Lfe8 23. Le1 c4 24. Фg5. Убедившись, что стратегическая инициатива потеряна, белые переводят игру на тактические рельсы и действуют при этом весьма остроумно.

24...Фc7 25. e6 f6 26. Фh4 g6 27. e7 Ld6 28. Фg3. По мнению Карпова, правильно было 28. Le6 с примерным вариантом 28... Л:e6 29. C:e6+ Kpg7 30. C:d5 Ф:e7 и вероятной ничьей. Однако Кавалек ищет бури.

28...Л:e7 29. C:g6 hg 30. Ф:g6+ Kpf8 31. Фh6+ Lg7. Не удается ускользнуть королем: 31...Kpe8 32. Фh8+ Kpd7 33. Л:e7+ Kp:e7 34. Le1+ Le6 35. Фg7+, и неожиданно выигрывают белые.

32. Le3 f5! В случае 32...d4 неприятно 33. Lg3 с дальнейшим подключением к атаке второй ладьи.

33. Фh8+ Lg8 34. Фe5 Фd7 35. Lf3 Фe6 36. Л:f5+ Kpe7 37. Фf4 Kc6 38. bc dc 39. Lb1 Lb8 40. Lc1 Kd4!

Последняя в первом круге встреча чемпиоиа мира не доигрывалась: белые, записав ход **41. Le5**, сдались на следующее утро. Если придерживаться турнирной хроиологии, то единоличным лидером Карпов стал только к вечеру, когда завершилась его партия с Любоевичем. О том, как протекала встреча того же тура Тимман—Таль, рассказывает экс-чемпион мира.

После промежуточиого фииша (так вполне правомерно иазывать итоги первого круга) лидер набрал 6½ очков из 9. Конкуренцию чемпиону могут составить только идущие, как и он, без поражений Л. Портиш и М. Таль. Впрочем, не будем загадывать — второй круг уже начался...

ТУРНИР ЗВЕЗД

Комментирует Михаил ТАЛЬ

Я. ТИММАН — М. ТАЛЬ

Английское начало

1. c4 c5 2. Kf3 Kf6 3. Kc3 d5 4. cd K:d5 5. e4 K:c5 6. dc Ф:d1+ 7. Kp:d1 Kc6 8. Ce3 e6 9. a4 b6 10. Kd2 Cb7 11. Kc4 0—0—0+ 12. Kpc1 Ce7 13. f3 f5 14. ef ef 15. Kpc2 Лd5 16. Ce2 Лhd8 17. Лhd1 Л:d1 18. C:d1 h6 19. a5 b5 20. a6 bc 21. ab+ Kp:b7 22. Ce2 Ke5 23. f4 Kd3 24. g3 Cf6 25. Ch5 Лd7 26. Cg6 Лe7 27. Kpd2 Kpc6 28. C:f5 K:b2 29. Cg4 Kd3 30. Cf3+ Kpb6 31. Лb1+ Kpc7 32. Cd5 C:c3+ 33. Kp:c3 Л:e3 34. Лb7+ Kpd6 35. Kp:c4 Kb4 36. Л:a7 K:d5 37. Лa6+ Kpe7 38. Kp:d5 Лe2. Ничья.

Ход 6. dc явился для меня полной неожиданностью. Предложение разменять ферзей вовсе не сиюним предложения иичьей. В этом Тимман мог убедиться: подобный вариант применил против него Андерссон на Олимпиаде в Буэнос-Айресе.

Скоро выяснилось, что позиция крайне неприятна для черных. Голландский гроссмейстер подчеркнул это сильным ходом 9. a4. С грехом пополам черные завершили развитие, но над ними все время внсела угроза a4—a5. Чтобы препятствовать ей, приходилось прибегать к тактическим ухищрениям. К примеру, на 15 a5 (вместо 15. Kpc2) возможны такие варианты: 15...b5 16. a6 Ca8 17. Ka3 (менее опасно для черных 17. Ka5 c4 18. K:c6 C:c6 19. C:a7 ввиду 17... Cg5+ 20. Kpb1 Лd1+ 21. Kpa2 Лd2) 17...Ka5 18. Kpc2 b4 19. Kb5? (сильнее предварительный размен на b4) 19...b3+ 20. Kpb1 Лhe8! 21. Л:a5 Cg5!, и белые получают мат.

Очевидио, Тимман не хотел вступать в ближний бой. Несколько инертных ходов уменьшили его шансы, хотя инициатива у белых все же сохранилась. Любопытна ловушка, поставленная голлаидским гроссмейстером иа 22-м ходу. На первый взгляд вместо 22...Ke5 сразу ведет к иичьей 22...Kd4+, но тогда 23. cd cd 24. Cf2 d3+ 25. Kpb1!, и белые остаются с лишней фигурой.

Вот, кажется, и все, если не считать того, что на обдумывание последних двадцати пяти ходов у меня оставалось лишь четверть часа.

В «64» № 2 за этот год сообщалось, что во время сеанса международного мастера И. Ватиикова в Ялтинском всесоюзном научно-исследовательском институте виноделия и виноградарства «Магарач» с ним играла электроиио-вычислительная машина.

«Как это могло быть?» — спрашивает в письме К. Елин из Красноярска.

А вот как.

Хобби компьютера

Когда участники сеанса сели за столики, мое внимание привлек телефон, устаиовлениый у одной из досок. Сразу мелькнула мысль: возможно, в Ялте отдыхает кто-нибудь из мастеров, и оргаиизаторы в шутку решили «столкнуть» нас таким иеобычным способом. Такое уже случалось.

Игра началась. В «телефонной партии» вперед двинулась королевская пешка — 1. e4. С другого коица провода пришел ответ — 1...d5. Может, в Ялту приехала Нона Гаприндашвили? Ведь экс-чемпионка мира нередко прнменяет скандинавскую защиту.

2. ed Ф:d5. Нет, Гаприндашвили, предпочитает 2...Kf6.

3. Kc3 Фe5+. Стало ясно, что «инкогнито» не обладает мастерским классом.

4. Ce2 Cg4 5. d4 Фe6 6. Ce3 Kf6 7. d5 Фf5 8. Kf3 e5 9. Kb5 Kpd8 10. Kg5 C:e2 11. Ф:e2 Фd7 12. 0—0—0 h6.

Только здесь организаторы сеанса признались:

— С вами соревнуется наша электронно-вычислительная машина «Электроника-100/И».

К этому времени поединки на других досках закончились, и мы перешли в лабораторию, где находился мой электронный «коллега». Сражение продолжалось, и тринадцатый ход оказался роковым для компьютера. Потеряв ферзя, электроиый шахматист продолжал «спокойно» играть дальше, так как ЭВМ не признает слова «сдаюсь» и всегда доводит партию до мата.

13. Ke6+ fe 14. de Фd5 15. Л:d5+ K:d5 16. Лd1 c6 17. Фc4 Kpe7 16. Л:d5 cd 19. Ф:d5 a5 20. Ф:b7+ Kp:e6 21. Ф:a8 Cb4 22. Kc7+ Kpd7 23. Cb6 g5 24. Фd5+ Kpc8 25. Kb5 Лh7 26. Ka7+ Л:a7 27. Фd8+ Kpb7 28. Фc7+ Kpa6 29. C:a7 Kd7 30. Ф:d7 a4 31. Ce3 a3 32. Фc6+ Kpa5 33. Фb6+ Kpa4 34. b3×. На перфоленте появилась лаконичная фраза: «Шах и мат!».

— В последние годы в нашем институте успешно применяется электронная техника, — рассказал заместитель директора института профессор Г. Валуйко. — Виноградный сок содержит разнообразиейшие химические компоненты. Чтобы найти их наиболее удачные сочетаиия, приходится проверять миожество вариантов. Этим и занимается наша ЭВМ. Компьютер становится своеобразным дегустатором внн. А шахматы — хорошее средство для проверки его работоспособности и наладки.

Шахматисты института пока обыгрывают «Электронику». Но бывало, что машнна заканчивала игру вничью и даже выигрывала. Поэтому ее решено включнть в турнир на первенство коллектива.

И. ВАТНИКОВ,
международный мастер.

СЕАНС ЧЕРЕЗ КОСМОС

Западногерманское телевидение организовало поединок шотландского мастера Д. Леви с американской программой «Чесс 4.8», нынешним чемпионом мира среди ЭВМ* (в программу все время вносятся новшества, и каждое сопровождается прибавлением одной десятой в цифровом обозначении).

Д. ЛЕВИ — «ЧЕСС 4.8»

Королевский гамбит

1. e4 e5 2. f4 ef 3. Kf3 g5 4. d4 g4 5. C:f4 gf 6. Ф:f3 Kc6 7. d5 Фf6 8. dc Ф:b2 9. Cc4 Ф:a1 10. C:f7+ Kpd8 11. 0—0 Фg7 12. Cd5 Cc5+ 13. Ce3 C:e3+ 14. Ф:e3 dc 15. Лf7 Фh6 16. Фd4 cd 17. Ф:h8 Фb6+ 18. Kpf1 Ф:b1+ 19. Kpf2 Ф:c2+ 20. Kpg3 Фd3+ 21. Лf3 Ф:e4 22. Ф:g8+ Kpd7 23. Фg7+ Kpc6 24. Лc3+ Kpb5 25. Лb3+ Kpa4 26. Фc3 Фg4+ 27. Kpf2 Фc4 28. Лa3+ Kpb5 29. Фa5+ Kpc6 30. Лc3, и белые выиграли ферзя. В цейтнотной спешке, однако, мастер ие сумел довести свой перевес до победы.

Та же программа (с помощью специального телевизиоиного устройства, устаиовленного в Ганновере и соединиявшегося с гигантским компьютером в Миннеаполисе через спутник связи) провела 15 одновременных блицпартий (по 5 секунд на ход) против местиых шахматистов. Итог совсем неплох — только пять поражений.

* В «64» № 14 чемпиоком мкра среди ЭВМ была ошкбочно назваиа программа «Белл».



МЕМОРИАЛ ХАБИБА КАХИЯ

В столице Туниса завершился Мемориал Хабиба Кахия — первого чемпиона страны. Вместе с тунисскими шахматистами, выставившими две команды (олимпийскую и молодежную), в соревновании приняли участие шахматисты СССР, Италии и Марокко. Турнир проводился в два круга.

Наша команда выиграла все матчи, набрав 29 очков из 32. Второе-третье места поделили олимпийская сборная Туниса и команда Италии, отставшие на одиннадцать очков. Четвертое место заняла молодежная команда Туниса, а пятыми на финише были марокканцы.

Советских шахматистов представляли гроссмейстер Владимир Багиров, международные мастера Виктор Купрейчик, Артур Юсупов и Аршак Петросян. Все они показали на своих досках лучшие результаты — В. Багиров и В. Купрейчик набрали по 7 очков, А. Юсупов и А. Петросян — по 7½. Естественно, что их партии были в центре внимания зрителей.

БАГИРОВ — СССР
КАПЕЛЛО Италия



35. Фе7 Ф:b5 36. Лb3 Ф:b3 37. Ф:e5 f6 38. Ф:f6 Фf7 39. Ф:d4 Лb1+, 40. Крh2 Фb7 41. Фc4+ Фf7 42. Фd4 Фb7 43. f3 Лd1 44. Крg2 Фе7 45. Фc4+ Фf7 46. Фc8+, Фf8 47. Фc2 Л:d2+ 48. Ф:d2 Ф:a3 49. Фd5+ Крf8 50. Фd8+ Крf7 51. Фh8 Фa2+ 52. Крh3 Фе6+ 53. g4 Фе3 54. Ф:h7+ Крf6 55. Фh8+ Крg5 56. Фd8+ Кр:h6 57. Фh8+, и ввиду неизбежного мата итальянский шахматист остановил часы.

Проиграв в первом туре итальянцу Трабаттони, минский мастер Купрейчик выиграл затем все остальные встречи.

КУПРЕЙЧИК — СССР
РЕЙАБИ Тунис-2

Сицилианская защита

1. e4 c5 2. Кf3 d6 3. d4 cd 4. К:d4 Кf6 5. Кc3 a6 6. Се3 e5 7. Кf3 h6 8. Сc4 Се7 9. Фе2 Фc7 10. Кh4 Кc6 11. 0—0—0 0—0 12. Кg6 Лe8 13. g4 С:g4 14. f3 Се6 15. Лhg1 Крh7.



16. Фg2 Лg8 17. С:e6 fe 18. Фh3 Фc8 19. К:e7 К:e7 20. Л:d6 Кc6 21. Л:e6 Kd4 22. С:d4 ed 23. Kd5 К:d5 24. Л:g7+ Кр:g7 25. Фg4+. Черные сдались.

Среди тунисских шахматистов сильнейшими были международные мастера Р. Белькадн и С. Буазис, который осенью нынешнего года выступит на межзональном турнире в Юрмале.

БУАЗИС — ЧОРФИ
Тунис-1 Марокко

Сицилианская защита

1. e4 c5 2. Кf3 d6 3. d4 cd 4. К:d4 Кf6 5. Кc3 g6 6. Се3 Сg7 7. f3 Кc6 8. Фd2 0—0 9. Сc4 Cd7 10. h4 Фc7 11. Сb3 Ке5 12. Сh6 Кc4 13. С:c4 Ф:c4 14. С:g7 Кр:g7 15. h5 Крg8 16. 0—0—0 Лac8 17. Крb1 Лc5 18. g4 b5 19. Кce2 b4 20. Кc1 a5 21. b3 Фa6 22. Кd3 Лc7 23. Фh6 e5 24. Кf5.

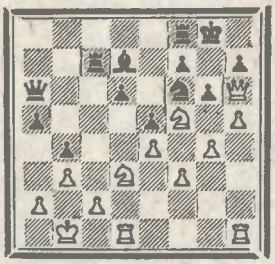

24...С:f5 25. gf Фc6 26. Лc1 Фе8 27. Лcg1 Крh8 28. hg fg 29. fg Лg7 30. gh Л:g1+ 31. Л:g1 Фf7 32. Кb2 К:h7 33. Кc4 Фf6 34. Лg6 Фf4 35. Фg7×.

А вот как протекала встреча тунисского шахматиста с лидером советской команды.

БАГИРОВ — БУАЗИС

Английское начало

1. c4 Кf6 2. Кf3 c5 3. Кc3 Кc6 4. d4 cd 5. К:d4 g6 6. e4 К:d4 7. Ф:d4 d6 8. Сg5 Сg7 9. Се2 h6 10. Се3 0—0 11. Фd2 Крh7 12. h3 Се6 13. Лc1 a6 14. b3 Лc8 15. 0—0 Фa5 16. Cd3 Kd7 17. Kd5 Ф:d2 18. С:d2 С:d5 19. ed Лc7 20. Лfe1 Cf6 21. a4 Крg7 22. a5 Лb8 23. Крf1 Лcc8 24. b4 Лc7 25. Лc2 Лbc8 26. Лec1 Cd4 27. Кре2 e6 28. de fe 29. Се3 С:e3 30. Кр:e3 g5 31. g3 Ке5. Ничья.

«Мемориал Хабиба Кахия, несомненно, способствует популяризации шахмат в странах африканского континента, — сказал корреспонденту «64» гроссмейстер В. Багиров после возвращения советской команды в Москву. — Нынешней весной этот традиционный турнир проводился уже в одиннадцатый раз. Следует отметить отличную организацию соревнования. Жили участники мемориала в загородной гостинице «Турбланш», расположенной на берегу Средиземного моря, а играли в шахматном клубе, который находится на территории Центрального стадиона столицы. Большое внимание турниру уделяла тунисская пресса».

Добавим, что спортивные связи между СССР и Тунисом в последнее время заметно расширяются. В феврале в этой африканской стране побывали футболисты тбилисского «Динамо», а во время мемориала в туннсской столице состоялся международный гандбольный турнир с участием спортсменов тбилисского «Буревестника». Получили приглашение выступить в Тунисе и советские гимнасты.

Ю. КАРЖАВИН.



Победа под занавес

Первенство Всесоюзного совета ДСО профсоюзов по международным шашкам среди юниоров, юношей и девушек было проведено на базе отдыха «Салтов», расположенной в 50 километрах от Харькова. На старт соревнований вышли 42 участника, в том числе 9 мастеров и 27 кандидатов в мастера. Долгое время лидировал одесский мастер **А. Гойхман** («Локомотив»). И хотя в последнем туре его настигли кандидат в мастера **А. Чижов** («Зенит») и мастер **В. Боженков** («Даугава»), лучший коэффициент позволил ему остаться на первом месте. Второе место присуждено быстро прогрессирующему А. Чижову. В. Божеиков был третьим. У всех призеров по 6 очков из восьми.

Далее места распределились следующим образом: **4. А. Детков** («Локомотив») — 5½ очков, **5. Б. Бухштаб** («Локомотив») — 5½, **6. В. Ворушило** («Спартак») — 5, **7. А. Пресман** («Красное знамя») — 5, **8. С. Климович** («Авангард») — 5, **9. Е. Ватутин** («Красное знамя») — 5, **10. В. Трайтелович** («Зеиит») — 5 очков.

Одновременно проводился раздельный зачет среди юниоров и юношей. В первые тройки вошли: у юниоров — 1. А. Гойхман, 2. Б. Бухштаб, 3. С. Климович; у юиошей — 1. А. Чижов, 2. В. Боженков, 3. А. Детков.

Остро развивались события в турнире девушек. Вопрос о победительиице решался в последний день. Долговременный лидер О. Левина сумела добиться важной победы и фииишировала первой.

Окончательные итоги: **1. О. Левина** («Авангард») — 6 очков, 2. **Е. Альтшуль** («Урожай») — 5½, **3. И. Пашкевич** («Спартак») — 5½, **4. Ж. Сакалаускайте** («Локомотив») — 5½, 5. **Р. Маркавичюте** («Жальгирис») — 5, 6. **М. Мосидзе** («Калмеурис») — 4½.

На снимках: общий вид турнирного зала; победитель турнира девушек Ольга Левина.

Фото В. Макарова.

Острая позиция возникла в партии

АГРАНОВСКАЯ — МОСИДЗЕ

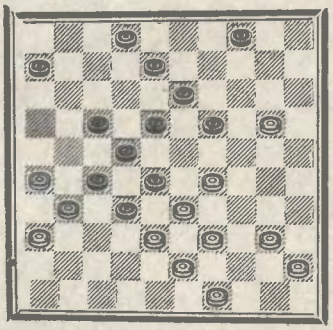

Белые решили с помощью жертвы осуществить прорыв в дамки: 1. 29—24 19:30 2. 20—14, но Мосидзе нашла опровержение плана соперницы — 2...18—23 3. 14—9 4—10 4. 9:29 30—34 5. 39:30 28:48 6. 40—34 32:43 7. 49:38, а теперь следует комбинация — 7...27—32 8. 38:18 8—13 9. 18:9 17—21 10. 26:17 48:47×.

На торжественном закрытии победителям были вручены дипломы, призы и памятные подарки.

З. ЦИРИК,
гроссмейстер.

ДВАДЦАТЬ ТРЕТИЙ

Женский чемпионат СССР по русским шашкам проходит в столице Молдавии — Кишиневе. В турнире принимают участие (в поряде жребия):

1. О. Горелик («Локомотив»),
2. Г. Дмитриева («Буревестник»),



3. Р. Гагарина («Локомотив»),
4. А. Мишкина (Вооруженные Сипы),
5. Л. Бендерская («Молдова»),
6. А. Ивансоне (сельские ДСО),
7. Г. Султанова («Зенит»),
8. Е. Соркина (сельские ДСО),
9. Н. Галашова (сельские ДСО),
10. В. Паулаускайте (сельские ДСО),
11. А. Лвзаренко («Буревестник»),
12. А. Наумова («Спартак»),
13. Т. Степанова («Труд»),
14. А. Сираносян («Спартак»).

Лидерство со старта захватила Г. Дмитриева (на снимке). Сейчас у нее 8½ очков из 12. С представительницей студенческого общества конкурируют Е. Соркина, отстающая на очко, а также А. Ивансоне и Н. Галашова.



Турнирные поединки

В. ЛИТВИНОВИЧ — В. РОШКЕВИЧ

Чемпионат Ленинграда, 1978 г.

1. cd4 fg5 2. dc5 b:d4 3. e:c5 d:b4 4. a:c5 gf4 5. g:e5 cb6 6. cd6 e:c5 7. hg3 cb4 8. gf4 ba3 9. fe3 de7 10. gf2 gf6?! 11. e:g7 h:f6. В последнее время попытки применить в дебюте «Жертва Кукуева» размен вперед — 10...gf6 — в сочетании с ходом de7 встречались неоднократно. Так, в «64» № 30 за 1978 г. приведена любопытная партия Г. Нарчук — Ю. Кузюков из Кубка СССР, где черные с успехом осуществили аналогичный план при несколько ином порядке ходов: 7. hg3 ba5 8. gf4 ab6 9. fe3 cb4 10. bc3 ba3 11. gf2 bc7?! 12. fg3 gf6 13. e:g7 h:f6 14. gh4 de7 15. ed4? (необходимо играть 15. cd4) 15...cd6 16. ab2 de5! 17. f:d6 e:e3 18. d:f4 hg5! 19. f:h6 fe5, и положение белых безнадежно.

Менее удачно проводили этот план черные в партии Н. Миловидов — С. Балжаларский (см. «64», № 19 за 1972 г.): 7. fe3 ba5 8. hg3 ab6 9. gf4 cb4 10. gf2 de7 11. bc3 bc7 12. fg3 gf6 13. e:g7 h:f6, и белые могли путем 14. ab2 ba3 15. ed4 получить большое преимущество.

12. bc3 bc7.

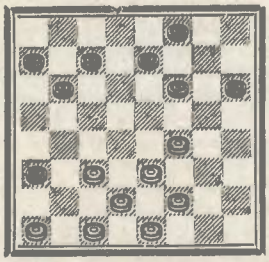

Создавшуюся позицию мастер В. Рошкевич не раз играл черными, и не без успеха. Так, в партии Ю. Кузнецов — В. Рошкевич (чемпионат Ленинграда, 1976 г.) было: 13. fg3 cd6 14. gh4 fe5 (неплохо 14...ba5!, после чего белым лучше всего ответить 15. cd4. Нельзя 15. ed4? ab2! 16. c:a3 de5×. Проигрывает 15. ab2? ab6, и на 16. ed4 решает 16...de5 17. f:d6 e:e3 18. d:f4 hg5! 19. f:h6 fe5, а на 16. cd4 — 16...hg5 17. f:h6 fg7 18. h:f8 dc5 19. f:b4 a:a1×. Не спасает также 16. fg5 h:f4 17. e:g5 de5 18. ef2 bc5 19. fe3 ef4! 20. gh6 cb4 21. e:g5 fe5 22. de3 b:f4 23. g:e3 ab4 с выигрышем) 15. ab2? (гораздо сильнее 15. cd4!) e:g3 16. h:f2 hg5 17. fg3 ef6 18. cb4 a:c5 19. ed4 c:e3 20. d:h6 bc5 21. bc3 ab6 22. ed2 ba5 23. de3 cb4, и в дальнейшем черные добились победы.

Иначе протекала партия С. Матвеев — В. Рошкевич из чемпионата Ленинграда 1976 г.: 13. fg3 cd6 14. cd4 ba5 15. gh4 (если 15. ab2, то... ab6 и нельзя 16. gh4? ввиду hg5! 17. f:h6 fg7 18. h:f8 dc5 19. f:b4 a:a1×) 15...de5 16. f:d6 e:c5 17. d:b6 a:c7 18. ab2 hg5 19. bc3 cd6 20. ef2 fg7 21. fg3 gh6 22. ed4 ab6 23. de3 ba5 24. cd2, и партия закончилась вничью.

13. cd4! Препятствует ответу 13...cd6? из-за 14. de5! f:d4 15. e:c5 b:d4 16. fg5 h:f4 17. de3 f:d2 18. e:c7 с выигрышем.

13...ba5 14. ab2 cd6. Попытка черных сыграть на связку: 14...fg5 15. fg3 ef6 опровергается путем 16. gh4 cd6 17. dc5! d:b4 18. ef2 fe5 19. f:d6 ab6 20. h:f6 bc3 21. b:d4 bc5 22. d:b6 a:g7 23. ed4, и белые выигрывают.

15. bc3! У черных нет теперь хода 15...ab6? ввиду 16. de5! f:b2 17. dc3×. Плохо и 15...fg5 из-за 16. de5.

15...dc5 16. d:b6 a:c7 17. fg3 cd6. После 17...fg5 18. cd4! ef6 19. dc5 положение черных очень тяжелое.

18. gh4 fe5. Неудовлетворительно 18...ab6 вследствие 19. fg5 h:f4 20. e:g5.

19. cd4! Маневр, фиксирующий преимущество.

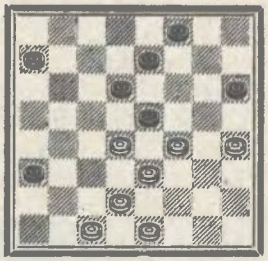

19...e:g3. Понятно, что другое взятие сразу проигрывает: 19...e:c3? 20. d:b4 a:c5 21. ed4×.

20. h:f2 ef6? Роковая ошибка. Шансы на спасение следовало искать после 20...ab6.

21. ef4 dc5. На 21...ab6, 21...fe7 или 21...fg7 решает удар: 22. de5 f:d4 23. fg5 h:f4 24. fe3×, а после 21...fg5 22. fe3, и положение белых выигрышное.

22. d:b6 a:c5 23. dc3 fe7 24. fg3! ed6 25. ed2 cb4 (жест отчаяния) **26. c:a5 ab2 27. c:a3 fg5 28. de3 gh4 29. ab4.** Черные сдались.

Комментарии гроссмейстера В. ЛИТВИНОВИЧА.

1076. В. ПИРЮТКИН
Ростов-на-Дону



Выигрыш

1077. В. ДЕРЯБИН
Ленинград



Выигрыш

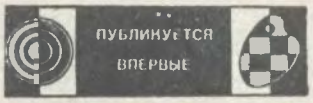

1078. Е. ТКАЧЕНКО
Днепропетровск

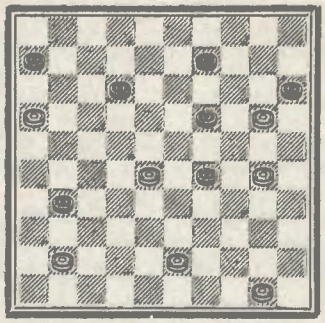

Выигрыш

1079. В. ГРОМОВ
Таллин

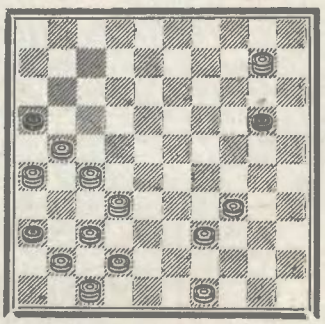

Запереть дамку и 2 простые

МАЙСКИЙ КОНКУРС

Вновь редакция вызывает на старт решателей и предлагает им проверить свою смекалку и сообразительность. Для конкурса мы подобрали произведения с четким и красивым решением. Задачи и этюд составлены композиторами разных стран и разных творческих направлений. Учитывая пожелания любителей композиции, в соревнование включены также задачи на обратный и кооперативный мат.

На этот раз конкурс не совсем обычный. Редакция давно убедилась, что участники ее традиционных турниров решают все задания. Поэтому, чтобы сделать поединок решатель — композитор более интересным, позиции приведены без задания. Читателям предлагается самим разобраться, к какому жанру относится каждое произведение и в чем состоит авторский замысел. Разве не подобная же проблема стоит перед шахматистом, когда он обдумывает в партии свой очередной ход?

Кратко представим конкурсные композиции.

При взгляде на позицию № 1 сразу возникают «кооперативные» ассоциации типа 1. Kd8+ Крd6 2. Лf7 Кb5 3. Лf8 Кc7×, но перестановка первых двух ходов настораживает. Может быть, кооперативный мат объявляется в 2 хода?

А нет ли ошибки на диаграмме № 2 — ведь белые могут просто объявить мат 1. Кe6×? Как тут не вспомнить неортодоксальные жанры?

Задачи №№ 3 и 4 разделяют многие годы. В № 3 решатель встретит набор красивых матов, а в № 4 основная нагрузка ложится на сильнейшие фигуры белых, которые пока находятся в стороне от главных событий.

Не правда ли, что в № 5 очень подозрительна позиция белого короля, находящегося в кольце черных фигур? Что-то его ожидает? Ну, а ложный путь, решая № 6, найдет не один решатель.

Как и в любом соревновании, наибольшие трудности поджидают участников на финише. Во сколько ходов можно быстрее всего замотовать черного короля в № 7? Предупреждаем, что число это весьма умеренное.

При взгляде на диаграмму № 8 ясно, что дела белых очень плохи, и даже все чемпионы мира, играя по консультации, не смогли бы спасти позицию. Но, может быть, задача у сторон совсем иная? Для того, чтобы еще больше заинтриговать решателей, добавим, что № 8 имеет четыре (!) «близнеца», в каждом из которых меняется число ходов задания. Подскажем, что каждый «близнец» отличается от четырех остальных только одним, очень простым изменением, которое тем не менее кардинально меняет оценку.

Надеемся, что поклонникам композиции понравится наш конкурс, а его дополнительные загадки окажутся всего лишь «секретом Полишинеля». Если вы успешно преодолели все явные и скрытые «подводные камни», то присылайте свои решения в адрес редакции не позднее **15 июня 1979 года.** Победители будут награждены грамотами «Советского спорта».

№ 1

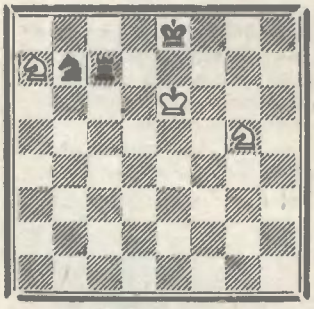

№ 2

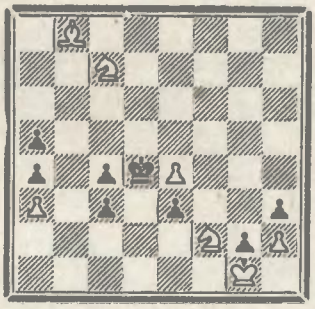

№ 3

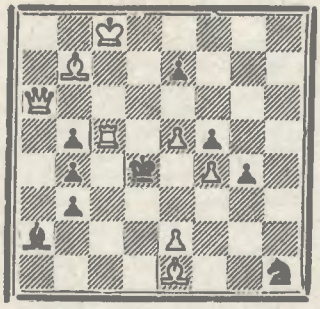

№ 4



№ 5

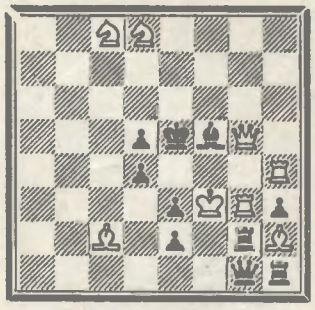

№ 6

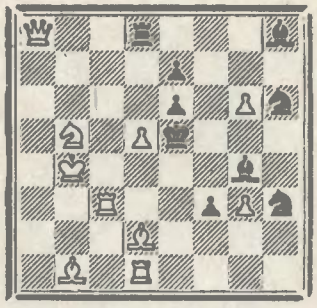

№ 7

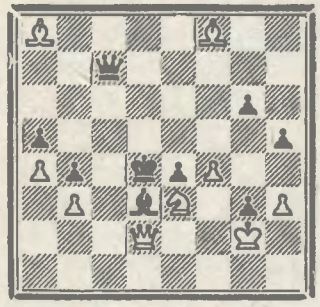

№ 8

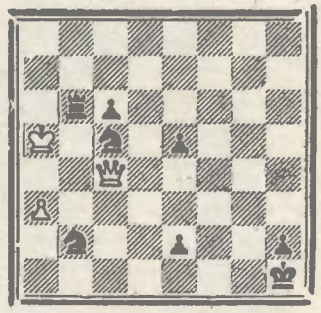

● КОНКУРС ● КОНКУРС ● КОНКУРС ●

„«Газета Ченстоховска» (ПНР) объявила международный конкурс составления двух-, трех- и многоходовых задач, этюдов, двухходовых задач на кооперативный мат, двух- и многоходовых задач на обратный мат. Судьи С. Лимбах, Я. Русек, В. Суходольский (все — ПНР) и И. Микан (ЧССР). В каждом разделе установлено по два приза, почетные и похвальные отзывы и специальные призы за задачи-блоки с переменой матов и изобразительные композиции. Произведения на диаграммах с полным решеннем следует посылать не позднее **1 сентября 1979 г. по адресу:** Polska, 42-200 Częstochowa, ul. Kilińskiego 38. „Gazeta Częstochowska".

Газета «Глас люду» (ЧССР) объявила XI международный конкурс составления двухходовых задач. Судья — К. Млынка (ЧССР). Установлены три приза, почетные и похвальные отзывы. Композиции, не более одной от автора, следует посылать не позднее **30 ноября 1979 г. по адресу:** CSSR, Redakcia Hlas l'udu, 897 18 Bratislava, Zabotova 2, č. d. 7, с пометкой «SACH». Каждый участник получит вырезку из газеты с опубликованной задачей и до конца 1980 года — брошюру с итогами конкурса.



Странно порой складывается судьба художника и его творений. Боген, французский художник XVII столетия, превыше всего ставил сюжеты на религиозные темы. Но картины эти преданы забвению. А вот натюрморты Богена, которые сам художник создавал как бы между делом, помнят. В том числе — «Натюрморт с шахматной доской», хранящийся в прославленном Лувре.

Случилось так, что французская художественная открытка, на которой воспроизведено полотно Богена, попала ко мне с наклеенной маркой, погашенной специальным штемпелем. Это — первая почтовая миниатюра, изданная во Франции на шахматную тему. Достойным поводом послужил международный шахматный фестиваль, устроенный в 1966 году в Гавре.

МОСКВА — ПАРИЖ

приезде в Париж в 1685 году русского посольства, среди наиболее поразивших парижан обстоятельств не преминула отметить: «Эти русские превосходно играют в шахматы; наши лучшие игроки — перед ними школьники». Мастерский анализ архивных документов позволил В. Загоровскому установить состав русского посольства к королю Людовику XIV, высказать предположения, кто в нем мог восхитить своей игрой парижан.

Так, три столетия назад было положено начало русско-французским шахматным связям. Их развитие неотделимо от таких славных имен, как И. Тургенев, К. Яниш, А. Петров, Ш. Винавер, М. Чигорин, А. Алехин. Но особенно яркий и глубокий след оставили наши современники — советские гроссмейстеры и мастера.

ИСТОРИЯ И СОВРЕМЕННОСТЬ

В летописи шахматных связей, издавна соединяющих наши страны, гаврский фестиваль составляет памятную веху. В главном турнире тогда успешно выступил гроссмейстер Л. Полугаевский, а в состязании мастеров победил В. Загоровский.

Возможно, именно французские впечатления побудили В. Загоровского, профессора-историка, несколько лет спустя заняться исследованием первого исторического свидетельства о контактах русских и французских шахматистов. Свидетельство приходится на тот же XVII век, когда жил Боген. Французская придворная хроника, повествуя о

Вот факт из числа самых недавних: когда А. Карпов несколько лет назад выступал во Франции, руководство национальной шахматной федерации в полном составе вступило в общество «Франция—СССР». Президент общества Ги Десон тогда восхищенно заметил: «Если другие чемпионы по примеру Карпова станут уделять такое же внимание вопросам укрепления дружбы и взаимопонимания между народами, то дело мира значительно выиграет. Анатолий Карпов — замечательный посол Советского Союза».

И. РОМАНОВ,
кандидат исторических наук.

ПОЛЬША

«Шахматные дни»

В панораму спортивной жизни Польши хорошо вписались «Шахматные дни», ежегодно проводимые в весеннюю пору в Быдгоще. Украшением программы являются международные турниры шахматисток. В нынешнем, третьем по счету, как и год назад, лавры победы достались юной грузинской шахматистке Нино Гуриели.

Каждый быдгощский шахматный фестиваль отмечается выпуском изящных конвертов, погашаемых специальным штемпелем. В их оформлении сочетаются символы старинного Быдгоща и молодой шахматной традиции.

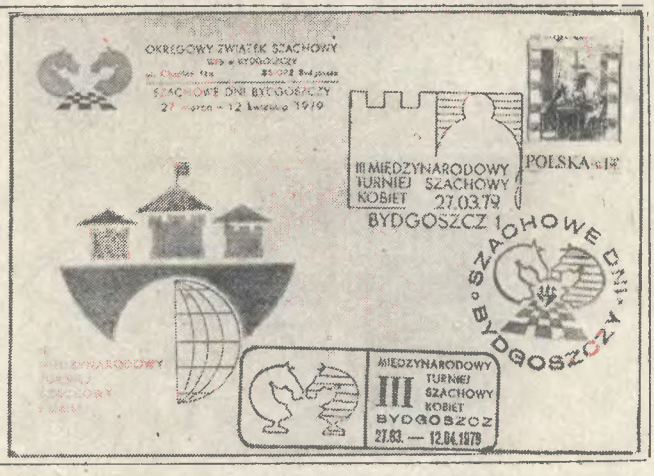

64

Редактор Я. И. НЕЙШТАДТ.

Редакционная коллегия: М. А. БЕЙЛИН, Я. Г. ВЛАДИМИРОВ, Н. Т. ГАПРИНДАШВИЛИ, А. Е. КАРПОВ, И. П. КОЗЛОВ, А. Б. РОШАЛЬ (отв. секретарь), Н. И. САХАРОВ, В. В. СМЫСЛОВ, В. Н. ТИХОМИРОВА.

№ 17 (564) | Выходит по четвергам ЦЕНА 5 КОП. | При перепечатке ссылка на «64» обязательна. Рукописи не возвращаются. | Наш адрес: 101913 ГСП Москва, Центр, ул. Архипова, 8. Телефоны: 294-79-70, 294-76-69.

Л—58655 Зак. 1500 Типография издательства «Московская правда», Москва, Д-22, ул. 1905 года, 7.